Anul al 58-lea — 8 Pagini — EXEMPLARUL — In România 3 lei, In străinătate 6 lei — 8

Taxa poștală plătită în numerar conform aprobării Dir. G-le P. T. T. Nr. 24.464/939

Nr. 52 Marți 25 Februarie 1941 C I

BIBLIOTECA CENTRALĂ „ASOCIAȚIUNEA" SIBIIU

ABONAMENTE IN ȚARA Lei 200 pe 3 luni Lei 380 pe 6 luni. Lei 750 pe 12 luni. O lună Lei 80 In străinătate în raport cu tariful poștal și valuta

UNIVERSUL

ABONAMENTE IN ȚARA pe un an la UNIVERSUL COPIILOR ZIARUL CĂLĂTORIILOR, VESELIA, RADIO UNIV. și UNIV. LITERAR câte 220 lei UNIV.-SPORT 500 lei

Fondator: LUIGI CAZZAVILLAN
Proprietar: „UNIVERSUL" S. A.
Inscris sub Nr. 160 Trib. Ilfov

CELE DIN URMA ȘTIRI DIN LUMEA INTREAGA, TELEGRAFICE ȘI TELEFONICE
REDACȚIA ȘI ADMINISTRAȚIA: BUCUREȘTI, STR. BREZOIANU No. 23-25
CENTRALA TELEFONICA A ZIARULUI: 3.30.10: SECRETARIATUL DE REDACȚIE: 3.30.15

DIRECTOR ȘI ADMINISTRATOR DELEGAT STELIAN POPESCU

MISIUNEA CLERULUI

Tragicele evenimente din ultima vreme au pus în discuție necesitatea organizării vieții de stat și mai ales a vieții spirituale a națiunii.

In cadrul acestor preocupări de reformare și normalizare morală, ministerul instrucțiunii publice și al educației naționale a luat o serie de măsuri de cea mai mare importanță pentru viața sufletească a școalei.

O recentă deciziune a guvernului interzice clerului de orice confesiune, categorie și grad de a se înscrie, de a adera sau activa în orice partid sau organizație politică, ori a participa la mișcările și manifestațiunile politice de orice fel. Se interzice deasemenea membrilor clerului de a participa la orice activitate cu scop lucrativ, îngăduindu-se activitatea în societățile național culturale sau de asistență socială ce au personalitate juridică.

In coloanele acestui ziar care nu s'a lăsat condus niciodată de spiritul demagogiei, s'a militat de mult, încă de pe vremea partidelor politice, pentru realizarea acestei reforme.

Misiunea clerului este înaltă și fără putință de prețuire materială. Preotul trebuie să cultive în sufletele oamenilor cele mai nobile însușiri morale. El trebue să înalțe sufletele credincioșilor către adevăr și cinste, prin bunătate și îndurare, nu prin ură și păgânism. Această admirabilă vocație către dumnezeire a fost întunecată de preocupări lumești și de treburi negustorești, cum subliniază ministrul instrucției, educației, cultelor și artelor în preambulul deciziei sale.

Biserica a rămas uneori goală. Preotul era plecat în propagandă alunecând pe drumul rătăcirilor și deșertăciunilor. Credința a început să se sdruncine. Pofta păcatului a luat locul dragostei de bine și iubirii de oameni. Cei săraci cu duhul au creat un neo-păgânism, unealtă perfidă a poftei de sânge și a anarhiei morale, sociale și economice. Urmările se cunosc și o întreagă țară e dornică de bine și de soare, de lumină și de adevăr, după o groaznică furtună. Această furtună a bântuit în deosebi sufletele, sufletele fără păstor, sufletele fără reazem, sufletele golite de credința străbună.

Astăzi revine bisericii misiunea de a reașeza credința strămoșească în strălucirea ei morală și spirituală, care purifică sufletele prin bunătate, înțelegere, omenie și dragoste.

In jurul altarului să se adune tot ce-i bun și tot ce-i dornic de îndreptare. Iar preoților cari nu vor să-și înțeleagă misiunea lor pacificatoare și etică, să li se cruțe durerea rătăcitoarelor experiențe ale trecutului, prin cea mai atentă supraveghere a împlinirii misiunei lor creștine.

GUVERNUL ȘI CONSTRUCȚIILE

Consiliul economic al guvernului în ședința sa de Joi a dat dispozițiuni să se ia cele mai severe măsuri pentru preîntâmpinarea speculei cu materialele de construcție. De asemenea, având în vedere necesitatea reparării clădirilor avariate de cutremur, precum și marile lucrări publice cari vor începe în primăvară, ministerul coordonării și ministerul lucrărilor publice vor îngriji ca în regiunile respective să se găsească materialul de construcție și mâna de lucru trebuincioasă.

Incurajarea construcțiilor și intensificarea lucrărilor publice sunt socotite de multă vreme ca un factor economic de mare însemnătate rezumat de un vechi dicton francez: „Când se construește, totul merge bine". Comerțul de materiale, mai toate meseriile, dela arhitect până la căruțaș ori „pălmaș", toate reînvie pe calea propășirii și de aceia țări, ca Germania, de exemplu, au rezolvat problema socială și monetară prin executarea unor mari lucrări de folos obștesc.

Măsurile anunțate de guvern pentru preîntâmpinarea speculei cu materialele de construcție trebuesc aplicate cu vigilență, cu atât mai mult cu cât știm că pagubele pricinuite de cutremur au deteriorat și casele multor oameni nevoiași, cari cu greu pot face față scumpetei generale.

Numai în București statisticile sumare arată că sunt peste 20.000 de case deteriorate.

In ce privește construcțiile noui, mai ales cele cu mai multe etaje, trebue să se țină seama pe viitor de sugestiile Societății politehnice, sugestii pe care ministerul lucrărilor publice adoptându-le le-a trecut printre atribuțiile sale: directivele pentru construcțiile urbane.

Nu s'a ținut până acum seama de stabilitatea și rezistența construcțiilor, arhitectul întocmind planurile, antreprenorul executând clădirea, fără consultarea unui inginer „statician" chemat să calculeze rezistența betonului ori a altor materiale întrebuințate.

In „Buletinul Soc. politehnice", d-nii ing. Cristea Mateescu și N. I. Odobescu arată că antreprenorii constructori, când sunt și vânzători ai imobilelor sau au prețuri la metru patrat, caută să reducă dimensiunile și fierăria cât mai mult și nimeni nu-i oprește, căci arhitectul diriginte nu se amestecă în chestiunile de stabilitate și de rezistență, iar, în mod oficial, nu există în țara noastră nici norme tehnice, nici regulamente referitoare la asemenea chestiuni.

De aceea cei doi specialiști propun ca fiecare clădire particulară, mai mare decât parter și etaj, să fie calculată de un inginer autorizat.

In ce privește clădirile industriale, halele mari, sălile de reuniuni și spectacole, calculele inginerilor autorizați se vor face după normele stabilite de ministerul lucrărilor publice.

Primăria nu va permite începerea lucrărilor de construcție, decât după ce proprietarul va prezenta odată cu planurile de arhitectură (execuție) și proectele scheletului rezistent, ale fundațiilor, planșeelor și acoperișului.

Față de groaznicele pagube pricinuite de această lipsă de preauțiune, măsurile ce se propun trebue neapărat luate în considerație.

I. VION

JURĂMÂNT OSTĂȘESC

Voluntarii centrului de instrucție motorizată al Jandarmeriei depun jurământul de credință.
(Reportajul în corpul ziarului)

COOPERATIVE MUNCITOREȘTI

Ministerul muncii reia în clipa de față o discuțiune nouă și totuși veche, mai veche de cât ministerul: cooperativele muncitorești și putința înființărei lor imediate.

Dela deslipirea ministerului cooperației de cel al muncii, — pe vremea aceia ministerul acesta era un minister de prestigiu și autoritate — ideea cooperatistă apare în foarte puține legiuiri muncitorești.

Cunoscuta dar mereu modificata lege a meseriilor, amintește în treacăt despre putința creerii unor cooperative meșteșugărești..

In vremea din urmă legea creditului muncitoresc imaginează și ea astfel de cooperative cu un pronunțat caracter bancar, iar acum în urmă, legea de organizare a casei construcțiilor prevede și ea posibilitatea obținerii de locuințe, muncitorilor constituți în cooperative.

Toate aceste legiuiri privesc cooperativa muncitorească ca o instituție ușor de realizat, sau ca o instituție de mult împlinită.

După știința noastră, textele de legi au rămas literă moartă —nu s'au constituit de cât douăzrei cooperative și acelea foarte șubrede — și cooperația muncitorească, ca instituție activă de progres economic, nu există.

Și nu există, pentrucă ministerul muncii n'a avut până acum o politică fermă de încurajare, de sprijin și de îndemn a încercărilor cooperatiste muncitorești.

Pe de altă parte, nici muncitorii, prinși în noianul lipsurilor de tot felul, nu s'au gândit niciodată serios, la putința organizării lor economice.

N'au muncitorii, cum n'au nici țăranii de altfel, acel spirit cooperatist, fără de care o asemenea instituție nu poate ființa.

Cele câteva încercări izolate s'au izbit de neîncrederea lor în prim rând, și apoi de nepricepere conducătorilor.

Starea aceasta de spirit dăinuește și astăzi ,de aceia discuțiunea ce se face în jurul acestei chestiuni ni se pare prematură.

Și acum, ca și în trecut, realizarea cooperativelor muncitorești, fie ele numai cooperative de consum, este foarte problematică

Muncitorul nu este econom și mai ales este foarte puțin prevăzător. Mai este și foarte exigent. Preferă să dea un ban mai mult, dar „să se poarte".

Oricât de grele ar fi condițiunile economice, nu vede ușurarea lor prin cooperație.

Trebue mai întâi să-i schimbăm mentalitatea, să-l facem din risipitor, econom, din lasă-mă să te las, prevăzător și numai după aceia să-l îndrumăm către cooperație.

Este o instituție care nu poate trăi decât prin încrederea noastră a tuturor.

Este o instituție pe care trebue s'o cunoaștem și s'o îndrăgim, înainte de a o realiza..

VINTILA F. PANTAZOPOL

S'A AMÂNAT EXAMENUL DE CAPACITATE AL MAGISTRAȚILOR

D. C. Stoicescu, ministrul justiției, a semnat eri decizia prin care sesiunea examenului de capacitate pentru magistrați, fixată pentru 2 Mai 1941, se amână pentru o dată ce se va fixa ulterior.

ATACUL DE NOAPTE

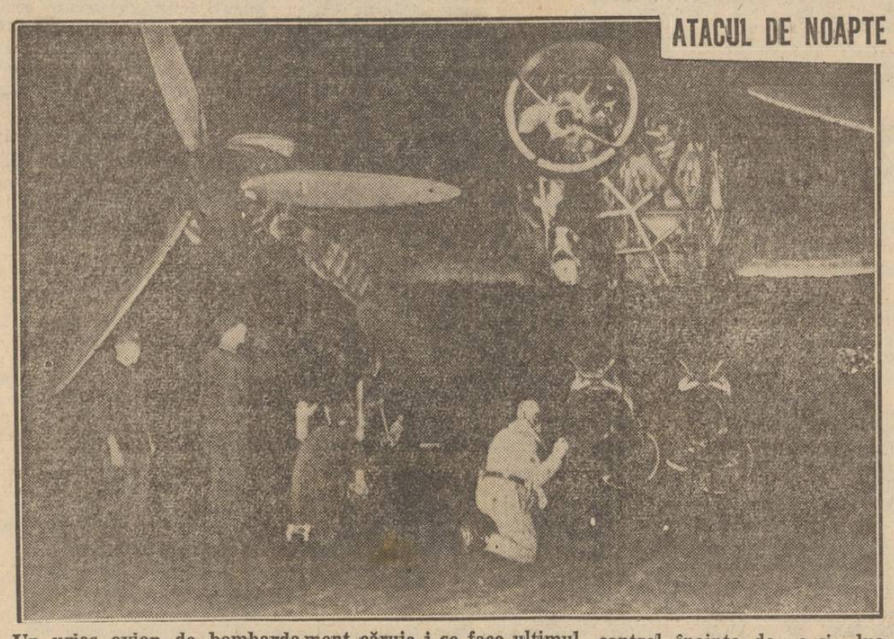

Un uriaș avion de bombardament căruia i se face ultimul control înainte de a-și lua sborul spre țara inamică

CE A GĂSIT ȘI CE A REALIZAT D. GENERAL ANTONESCU IN CÂTEVA LUNI DE GUVERNARE

D. general Ion Antonescu, dorind ca țara întreagă să cunoască înfăptuirile guvernului, a ordonat ca aceste înfăptuiri să fie reamintite rând pe rând prin presă.

Ordinea comunicării lor e următoarea :

Infăptuirile de caracter obștesc ; Infăptuirile în folosul plugarilor, muncitorilor, militarilor, funcționarilor, în folosul dăscălimii și preoțimii și al tuturor categoriilor sociale; Infăptuirile fiecărui departament în parte.

La sfârșit, programul realizărilor viitoare ale guvernului.

Iată un capitol din aceste înfăptuiri :

Primind răspunderea guvernării la 5 Septembrie 1940, d. general Ion Antonescu a găsit:

Dinastia sdruncinată;

Primejdia anarhiei și a ocupației străine;

Izolarea totală a Țării în urma unei politici nesigure și nesincere;

Granițele prăbușite și convențiile de cedarea teritoriilor, încheiate fără măsuri studiate pentru evacuarea populației românești; sute de mii de Români isgoniți dela vetre și din avutul lor;

O treime din teritoriul Statului pierdut cu toate bogățiile, organizarea și veniturile lui;

Instituțiile și funcționarii din aceste teritorii transformați în sarcină fără întrebuințare;

Țărănimea și muncitorii concentrați prea multă vreme;

Arăturile și semănăturile de toamnă neîncepute;

Administrația Statului desorganizată și risipitoare;

Un an agricol sărac, orașele și regiuni întregi de munte neaprovizionate cu alimente, lemne, etc.

O stare economică sdruncinată de inflație monetară periculoasă, căile de comunicație încărcate și desorganizate;

Armata, funcționarii și pensionarii împovărați de datorii și având salarii și pensii neîndestulătoare.

D. general Ion Antonescu, în câteva luni de guvernare a izbutit să realizeze următoarele înfăptuiri principale:

1. Consolidarea Dinastiei și repunerea ei pe un înalt plan moral, prin urcarea pe Tron a Majestății Sale Mihai I și restabilirea drepturilor Majestății Sale Regina Elena.

2. Organizarea Statului pe baze noui prin deplinele puteri acordate generalului Antonescu în conducerea Statului.

3. Consolidarea situației internaționale și asigurarea liniștei și independenței naționale prin adeziunea României la pactul Tripartit, (Germania. Italia și Japonia).

4. Incheierea unui important acord economic cu Germania, asigurând:

a) Acordarea de credite considerabile, cu o dobândă minimă, pentru refacerea agricolă și industrială;

b) Furnizarea imediată și în mari cantități de pluguri, tractoare și unelte agricole pentru sătenii și agricultorii români;

d) Refacerea căilor de comunicație și sporirea conductelor de petrol;

d) Investirea de capitaluri private în economia românească, cu acordul guvernului român.

România a contractat altă dată în străinătate împrumuturi cu dobândă de 8—10%, și deși afectase venituri speciale pentru garantarea acoperirii, nu s'a impus și controlul străin pentru a executa supravegherea finanțelor noastre.

Creditele deschise de guvernul german sunt pe 10 ani, cu dobândă minimă, fără nici o măsură de atingere a suveranității noastre, fără a afecta fondul bogăției naționale.

LINIȘTE INTRE THAILAND ȘI INDOCHINA

O anchetă pe frontiera dintre cele două țări

Tokio 22 (Rador). — Corespondentul agenției D. N. B., anunță:

Generalul Sumita, președintele conferinței pentru armistițiul dintre Thailand și Indochina, s'a înapoiat Vineri la Hanoi, după ce a inspectat frontiera dintre cele două țări.

Agenția „Domei" arată că generalul Sumita a declarat că inspecția pe care a făcut-o a avut de scop informarea sa personală cu privire la situația din zona frontierei dintre Thailand și Indochina.

Generalul Sumita a adăogat că pretutindeni a constatat că domnește deplină liniște și că prevederile acordului relativ la armistițiu sunt respectate de ambele părți interesate.

TOȚI ENGLEZII INVITAȚI SA PLECE DIN THAILAND

Tokio. 22 (Rador). — Corespondentul agenției D. N. B., anunță:

Comunitatea engleză din Thailand a decis ca toți englezii stabiliți în Thailand, care nu au misiuni speciale, să părăsească această țară în cel mult două luni, — afirmă agenția „Domei" după știri primite din Bangkok.

INTREVEDEREA DE LA SAIGON

Tokio, 22 (Rador). — *Agenția „Domei" anunță că la Saigon a fost o întrevedere între d. Decoux, guvernatorul general al Indochinei franceze, generalul Mordant ,comandantul șef al armatelor din Indochina franceză, și alți ofițeri superiori din aceiași armată.*

In cercurile bine informate se crede că nu s'a discutat numai chestiunea atitudinei față de negocierile de pace dela Tokio, ci și evoluția eventuală a crizei din Extremul Orient.

După cât se pare, generalul Decoux a întreprins o serie de inspecții în regiunea frontierei dintre Indochina franceză și Thailand.

Consiliul de miniștri francez a discutat situația din Extremul Orient

Vichy 22 (Rador). — Corespondentul agenției D.N.B., află că în consiliul de miniștri, reunit Vineri după amiază sub președinția mareșalului Pétain, au fos discutate probleme relative la Extremul Orient și diferite chestiuni de organizare internă.

MERSUL CERCETĂRILOR REBELIUNII

AU FOST ARESTAȚI NUMEROȘI ȘEFI DE REBELI

PRINTRE CEI ARESTAȚI SE AFLĂ ȘI TRAIAN HERSENI FOST SECRETAR GENERAL LA EDUCAȚIA NAȚIONALĂ. — LA DIFERITE MÂNĂSTIRI DIN ȚARĂ AU FOST CONFISCATE ARME ȘI MUNIȚII

Primim următorul comunicat oficial:

Descinderile și perchizițiile efectuate de autorități în Capitală și provincie, au dat următoarele rezultate: în Capitală au fost arestate 4.454 de persoane, dintre care au fost eliberate de tribunalul militar al Capitalei 1.253. Printre ultimii arestați se menționează următorii șefi de rebeli: Traian Herseni, fost secretar general la ministerul educației naționale; D. Zăgănescu, fost comandant la Ajutorul Legionar; Popescu Lucian, fost director de cabinet la ministerul muncii; Surulescu Iosef și Burlacu Stancu, ambii dela Soc. Reșița, cari au luat parte la crimele săvârșite în pădurea Jilava. In provincie sunt arestate 4.675 persoane, printre cari se menționează următorii șefi de rebeli: Traian Becherescu. inginer dela Camera Agricolă din Craiova, fost șef al organizației legionare din Craiova; Rusalin Olaru, fost șef al organizației legionare din județul Severin; Pădureanu Horia, fost comisar legionar la Poliția din Alba-Iulia; Coman Vasile, fost șef legionar din Turda.

MATERIALE ȘI OBIECTE CONFISCATE LA DIFERITE MANASTIRI DIN ȚARA

Materiale și obiecte confiscate de către formațiunile de jandarmi,la diferite mânăstiri din țară, s'au găsit: la mânăstirea Govora jud. Vâlcea, 2 arme de vânătoare, alice și tuburi de cartușe; la mânăstirea Frăsinei, jud. Vâlcea, 3 kgr. dinamită, 41 cartușe de dinamită, 100 gr. pulbere neagră; iar la preotul Calift Mihăescu s'a găsit o cutie cu 200 gr. pulbere neagră; la mânăstirea Bogdana, jud. Bacău, 2 carabine militare ungurești, 1 armă de vânătoare, 2 pistoale și diferite cartușe; armamentul a fost găsit ascuns în diferite camere; la Schitul Strigoi din jud. Bacău, s'a găsit în turla Schitului: 1 armă de vânătoare calibru 16 și 2 cartușe de vânătoare;

Până în seara de 21 Februarie 1941, au fost adunate și depozitate în Capitală, 173 camioane cu diferite materiale și obiecte, provenite dela jafurile și devastările săvârșite de rebeli.

CONDAMNARI

Tribunalul Militar al Capitalei, a judecat în ziua de 21 Februarie 1941, 39 persoane, cari au luat parte la rebeliune și a pronunțat: 35 condamnări și 4 achitări.

Au fost condamnați: la 20 ani muncă silnică: Sever Maniu, funcționar particular; la 10 ani muncă silnică: Popescu Dumitru, elev; Țintă Ilie, elev; Saviuc Gheorghe, lucrător zincograf și Nicolescu Vasile, lucrător; la 8 ani muncă silnică: Neacșu Constantin, funcționar public și Bădescu Mircea, elev; la 6 ani muncă silnică: Teodorescu Octav, funcționar particular; Rovența Constantin, tipograf; Costea Cazacu, funcționar, Pârâianu Gheorghe, funcționar și Pătrulescu Daniel, elev; la 5 ani muncă silnică: Popovici Constantin, șofeur; Nedelea Petre, cismar; Dima Gheorghe, comerciant; Giuglan Miron, elev; Grigore Ioan, elev și Panait Ion, elev; la 8 ani închisoare: Popescu O. Gheorghe, elev și Georgescu Alexandru, elev; la 3 ani închisoare: Rujan Nicolae, lucrător și Badea Vasile, plugar; la 2 ani închisoare: Florea Gh. Lepădatu, plugar; Marin Z. Petre, plugar; Cernea Ilie, muncitor; Badea Constantin, muncitor; Rădoi Mihalache, viticultor; Ilie Ivănescu, funcționar și Cheneș Mircea, funcționar; la 1 an închisoare: Rusu Ioan, funcționar comercial și Cantaragiu Ion, conductor technic; la 6 luni închisoare: Schweitzer Ștefan, muncitor și Dumitru Chiru, lucrător; la 3 luni închitoare: Tudor C. Ciuciu, muncitor; la o lună închisoare: Păun Toma, plugar.

MOARTEA EX-REGELUI ALFONS XIII AL SPANIEI

Londra 22 (Rador). — Agenția „Reuter" transmite:

Postul de radio Lyon anunță, după o informație din Roma, că

fostul Rege al Spaniei, Alfons XIII, a încetat din viață.

*

Alfons al XIII-lea s'a născut la 17 Mai 1886, la Madrid, după moartea tatălui său, ca fiu al regelui Alfons XII și al reginei Maria Christina, născută arhiducesă de Austria.

El s'a suit pe tron la 17 Mai 1902, mama sa îndeplinind până la această dată funcțiunea de regentă

S'a căsătorit la 31 Mai 1906 cu prințesa Victoria Eugenia de Battenberg (Eva). Asupra cortegiului nupțial s'a comis un atentat cu bombe, căruia i-au căzut victime 15 persoane.

Din căsătorie, s'au născut șase copii. Situația nesigură a succesiunii la tron, toți copiii suferind de hemofilie, a avut o influență nefavorabilă asupra relațiilor dintre monarhie și popor.

Politica marocană a regelui a produs de asemeni nemulțumiri, în urma sacrificiilor făcute de poporul spaniol în Africa.

In 1999, a isbucnit în Spania o grea criză provocată de executarea lui Ferrer. Această criză a culminat prin căderea guvernului Maura.

Acțiunea războinică a Spaniei în Maroc a durat până în 1926, când s'a restabilit, în fine, liniștea prin înfrângerea lui Abd el Krim, cu ajutorul Franței

Una din cele mai însemnate hotărîri a lui Alfons XIII a fost aceea din 1923, când a luat atitudine față de dictatura lui Primo de Rivera. Relațiile dintre el și acesta au fost tot timpul încordate, până când Primo de Rivera a trebuit să se retragă în 1930.

Mișcarea revoluțiunii din Spania nu mai putea fi însă stăpânită și Alfons XIII a fost silit în cele din urmă să părăsească țara la 16 Aprilie 1931. Abdicarea s'a produs ceva mai târziu la 28 Iulie 1931, în favoarea celui de al treilea fiu al său, prințul Juan Carlos, născut la 20 Iunie 1913.

Cei doi frați mai mari ai acestuia au fost excluși dela succesiunea la tron în urma unor căsătorii morganatice și renunțarea lor de bună voie.

Alfons XIII se stabilise la Roma făcând din când în când vizite în străinătate, mai ales în Elveția.

*

Acum câteva zile, simțindu-și sfârșitul apropiat, Alfons XIII a adresat poporului spaniol o proclamație, prin care renunță definitiv la tron în favoarea fiului său Don Juan, prinț de Austria și roagă pe spanioli să recurgă la serviciile acestuia la momentul potrivit.

RAVAGIILE URAGANULUI DIN SPANIA

Vigo, 22 (Rador). — Uraganul care a bântuit zilele acestea în provincia Vigo a desrădăcinat peste 50.000 arbori.

Sute de kilometri de fire telegrafice și telefonice au fost rupte.

Numeroase localități din provincia Vigo sunt lipsite de lumină și de orice legătură telefonică sau telegrafică.

Se precizează că vor trece luni înainte ca liniile telefonice și telegrafice să funcționeze normal.

*

Segovia, 22 (Rador). — După primele evaluări, uraganul din ultimele zile a cauzat numai în provincia Segovia pagube de peste două milioane pesetas.

In pădurile provinciei au fost smulși peste 35.000 copaci.

IN CORPUL ZIARULUI:

GRAVE ABUZURI CU REPARTIȚIA ȘI ADMINISTRAREA BUNURILOR RĂMASE DELA GERMANII EXPATRIAȚI ȘI CELE EXPROPRIATE DELA EVREI